

**SEGURO POR DESEMPLEO:
ANÁLISIS DE LOS BENEFICIARIOS
POR RAMA DE ACTIVIDAD Y CAUSAL
DEL DERECHO.
AÑOS 2000 A 2007**

Soc. Silvia Santos
Sra. Silvia Cecilia

SEGURO POR DESEMPLEO: ANÁLISIS DE LOS BENEFICIARIOS POR RAMA DE ACTIVIDAD Y CAUSAL DEL DERECHO. AÑOS 2000 A 2007

En este trabajo se analiza en el campo de los seguros del riesgo desempleo administrado por el BPS, el volumen y evolución de los beneficiarios del mismo, con respecto a su desagregación por rama de actividad y por causal del derecho. El período seleccionado comprende los años 2000 a 2007 observando los meses de junio y diciembre de cada año. La elección del 2000 como punto de partida obedece a la disponibilidad de información comparable.

En el punto 1 se seleccionan las ramas de actividad con mayor peso en el total y sobre esta base se las agrupa y se describe su estructura y evolución. En el punto 2 se observa por cada rama de actividad seleccionada, el volumen y evolución correspondiente a las causales que dieron derecho a la prestación. En el punto 3 se realiza una descripción resumida del desarrollo efectuado.

1. Volumen estructura y evolución del subsidio por desempleo por rama de actividad

Para realizar el estudio por rama de actividad se seleccionaron aquellas ramas que involucran mayor cantidad de beneficiarios amparados: Agricultura, Caza, Silvicultura y Pesca; Industria Manufacturera; Industria de la Construcción; Servicios Comunales Sociales y Personales, Comercio Restoranes y Hoteles; Establecimientos Financieros, Seguros, Inmobiliarias y Servicios prestados a Empresas. Bajo la denominación de "Otras" se agruparon las ramas que registran menor amparo al beneficio: Transporte, almacenamiento y comunicaciones, Minas y Canteras, Electricidad, Gas y Agua, Actividades no bien especificadas y Sin datos.

En el cuadro 1 se presenta la evolución de la cantidad de beneficiarios de seguro de desempleo por ramas de actividad seleccionadas y para los meses de junio y diciembre de cada año.

Cuadro 1.
Cantidad de beneficiarios del Seguro por Desempleo por ramas seleccionadas, según año y mes seleccionados.

	Agricultura	Manufactura	Construcción	Comercio	Servicios	Establec. Fianancieros	Otras	Total
Jun 00	347	6,804	6,410	5,620	2,985	1,683	1,709	25,558
Dic 00	738	8,218	6,097	5,991	2,687	2,009	1,783	27,523
Jun 01	190	13,053	6,797	6,025	2,858	2,126	2,094	33,143
Dic 01	1,797	10,082	4,958	5,814	2,748	2,425	1,922	29,746
Jun 02	2,151	10,770	7,576	8,567	4,474	2,826	2,438	38,802
Dic 02	2,662	9,246	5,834	9,819	5,243	2,525	3,002	38,331
Jun 03	1,053	4,636	3,702	5,187	3,899	2,261	1,811	22,549
Dic 03	1,842	3,249	2,595	3,595	2,573	1,800	1,323	16,977
Jun 04	887	2,743	2,238	3,325	3,177	1,477	1,116	14,963
Dic 04	1,482	2,861	2,110	2,626	1,981	1,186	1,033	13,279
Jun 05	1,047	2,832	3,332	3,022	1,908	1,166	1,032	14,339
Dic 05	2,501	3,641	2,783	2,824	1,947	1,558	937	16,191
Jun 06	1,747	4,363	3,425	3,506	2,235	1,538	1,165	17,979
Dic 06	2,769	4,069	3,767	2,928	2,188	1,346	1,253	18,320
Jun 07	1,395	4,472	4,458	3,658	2,204	1,452	1,207	18,846

Fuente: elaborado en base a datos de RING de Prestaciones.

El período a estudio comienza con valores elevados; los meses identificados del año 2000 superan los 25.000 amparos. No obstante, se observa que en la totalidad del periodo analizado los valores máximos de seguros otorgados se encuentran en el año 2002 el que oscila entre los 38.800 y 38.300 beneficiarios (junio y diciembre respectivamente). Le sigue el año 2001 que en junio supera los 33.000 beneficiarios y en diciembre supera los 27.700 beneficiarios.

A partir del año 2003 los subsidios comienzan a descender alcanzando el punto con menor cantidad de beneficiarios de desempleo en diciembre de 2004 con algo más de 13.200 beneficiarios. Nuevamente a partir del año 2005 los beneficiarios comienzan a incrementarse en forma sostenida, terminando el período de estudio con algo más de 18.800 personas amparadas en junio de 2007.

Los gráficos 1 y 2 muestran cómo se despegó la Industria Manufacturera del resto de las ramas de actividad en los primeros años, alcanzando el pico más alto en junio de 2001 con algo más de 13.000 beneficiarios. Las ramas restantes incrementan los subsidios de desempleo en el año 2002, observando el mayor volumen en la rama de Comercio Restaurantes y Hoteles

Gráfico 1.



Gráfico 2.



En el gráfico 1 se observan las ramas de mayor volumen de beneficiarios con un comportamiento bastante uniforme entre ellas excepto Industria Manufacturera en los primeros años. Los valores se elevan en el año 2002 (2001 para Industria Manufacturera como se dijo anteriormente) y en cuanto a los valores más bajos, se verifican en los años 2004 y 2005.

En el gráfico 2 se representan las ramas que involucran menor cantidad de beneficiarios. A pesar de tener un comportamiento similar en cuanto a elevarse en el año 2002, tanto la rama de la Agricultura como la de Servicios Comunes, marcan algunas oscilaciones, en tanto que Establecimientos Financieros y Otras se mantiene con magnitudes constantes.

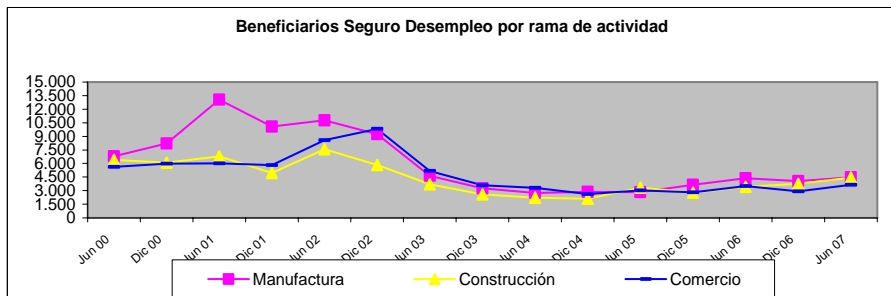
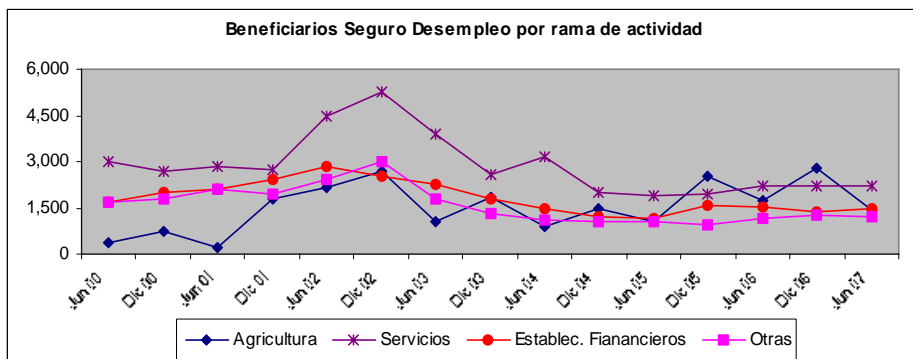
En el cuadro 2 se muestran los porcentajes de los beneficiarios del seguro de desempleo por ramas seleccionadas a junio de cada año.

Cuadro 2.**Estructura de beneficiarios del Seguro por Desempleo por Ramas seleccionadas, según año y mes seleccionado.**

	Agricultura	Manufactura	Construcción	Comercio	Servicios	Establec. Financieros	Otras	Total
Jun 00	1.4	26.6	25.1	22.0	11.7	6.6	6.7	100.0
Jun 01	0.6	39.4	20.5	18.2	8.6	6.4	6.3	100.0
Jun 02	5.5	27.8	19.5	22.1	11.5	7.3	6.3	100.0
Jun 03	4.7	20.6	16.4	23.0	17.3	10.0	8.0	100.0
Jun 04	5.9	18.3	15.0	22.2	21.2	9.9	7.5	100.0
Jun 05	7.3	19.8	23.2	21.1	13.3	8.1	7.2	100.0
Jun 06	9.7	24.3	19.1	19.5	12.4	8.6	6.5	100.0
Jun 07	7.4	23.7	23.7	19.4	11.7	7.7	6.4	100.0

Fuente: elaborado en base a datos de RING de Prestaciones

Se observa que el mayor porcentaje con respecto al total de los subsidios por desempleo otorgados se encuentra en la Industria Manufacturera llegando a su nivel más alto en junio del 2001 representando en ese año el 39.4% del total de las prestaciones y con más de 13.000 beneficiarios. En junio del año anterior vemos que representa un 26.6% y en junio del 2002, un 27.8%. A partir de junio de 2003 los porcentajes tienden a descender llegando al 18.3% en junio de 2004; pero otra vez se incrementa la proporción en junio de 2006 con 24.3%.

Comercio, Restaurantes y Hoteles, en general para el período estudiado, ocupa el segundo lugar en cuanto a su peso en el total. El porcentaje mayor se verifica en junio de 2003 con 23,0%. El resto de los años se mantiene con un porcentaje que oscila entre el 19.4% y 22.2%.

La Industria de la Construcción también representa una proporción significativa con un 25.1% en junio del 2000, luego desciende hasta llegar al 15% en junio de 2004 y nuevamente los porcentajes son elevados en junio de 2005 y junio de 2007 con 23.2% y 23.7% respectivamente.

Servicios Comunales Sociales y Personales presenta su valor más alto del período en junio de 2004 con un peso de 21,2% en el total. En el mes de junio del 2001 presenta el porcentaje más bajo (8,6%). En el resto del período analizado, los porcentajes oscilan entre 11,5% y 17,3%.

Dentro de esta rama de actividad, a partir del 27/11/2006 por Ley N° 18.065 se incluyen a los trabajadores/as del servicio doméstico en la cobertura del subsidio por desempleo, entre otros derechos que equiparan estos/as trabajadores/as con los de Industria y Comercio¹.

Con respecto a Establecimientos financieros Seguros, Inmobiliarias y Servicios Prestados a las Empresas, esta rama presenta su mayor porcentaje en junio de

¹ Los datos recogidos en este trabajo no incluyen a las trabajadoras domésticas debido a que la reglamentación de la ley se verificó en junio de 2007 por decreto 224/007. No obstante en el lapso que media entre la promulgación de ley y la entrada en vigencia del decreto reglamentario se registraron 128 anotaciones bajo la forma de "reserva de derecho" y en agosto de 2007 cobraron el subsidio 108 trabajadoras domésticas; (información vertida en entrevista a Ernesto Murro, presidente del BPS realizada en el programa En Perspectiva de fecha 17.10.2007).

2003 (10,0%). En el resto de los meses se da una oscilación entre el 6.4% (en junio 2000) y el 9,9% (en junio de 2004).

Agricultura, Caza, Silvicultura y Pesca comienza el período con porcentajes bajos: 1,4% para junio de 2000 y 0,6% en junio de 2001. A partir de junio 2002 los porcentajes cobran más peso hasta llegar a junio de 2006 con una proporción de 9,7%.

Si bien esta rama de actividad tiene menor incidencia dentro del total de las actividades seleccionadas, integran la misma los Trabajadores Rurales, quienes fueron incluidos en el beneficio de Seguro por Desempleo por decreto 211/001 de fecha 8/06/2001; los requisitos para acceder al beneficio tienen algunas particularidades más exigentes que para el resto de las categorías².

Las ramas agrupadas en “otras” amparan en una proporción que oscilan entre un 6.3% y un 8%; éste porcentaje máximo se produjo en el año 2003.

En el siguiente cuadro se toma el mes de junio 2000 como referencia y se observa la evolución que han tenido los seguros de desempleo según las ramas de actividad, con respecto a ese año.

², Con respecto a los afiliados mensuales de Industria y Comercio, se requiere revistar en planilla de control de trabajo, un mínimo de 180 días previos a la configuración de la causal. Para los trabajadores remunerados por día o por hora se requiere un cómputo de 150 jornales en los 180 días en planilla, y si tiene sueldo variable, un mínimo de 6 BPC en un período de 180 días en planilla. En todos estos casos, el mínimo de relación laboral exigido debe cumplirse en los doce meses inmediatos anteriores al fecha de configurarse la causal. En cambio, para los Trabajadores Rurales mensuales se requiere un registro mínimo de 12 meses, para los Rurales remunerados por día o por hora, se requiere 250 jornales mientras que para aquellos con remuneración variable, se requiere un mínimo de 12 BPC y 6 meses de relación laboral. En estos casos el mínimo de relación laboral exigida es de 24 meses inmediatos anteriores a la configuración de la causal.

Cuadro 3.

Índices de beneficiarios del Seguro por Desempleo por Ramas seleccionadas, según año y mes seleccionados.

	Agricultura	Manufactura	Construcción	Comercio	Servicios	Establec. Financieros	Otras	Total
Jun 00	100.0	100.0	100.0	100.0	100.0	100.0	100.0	100.0
Jun 01	54.8	191.8	106.0	107.2	95.7	126.3	122.5	129.7
Jun 02	619.9	158.3	118.2	152.4	149.9	167.9	142.7	151.8
Jun 03	303.5	68.1	57.8	92.3	130.6	134.3	106.0	88.2
Jun 04	255.6	40.3	34.9	59.2	106.4	87.8	65.3	58.5
Jun 05	301.7	41.6	52.0	53.8	63.9	69.3	60.4	56.1
Jun 06	503.5	64.1	53.4	62.4	74.9	91.4	68.2	70.3
Jun 07	402.0	65.7	69.5	65.1	73.8	86.3	70.6	73.7

Fuente: elaborado en base a datos de RING de Prestaciones

Gráfico 3.

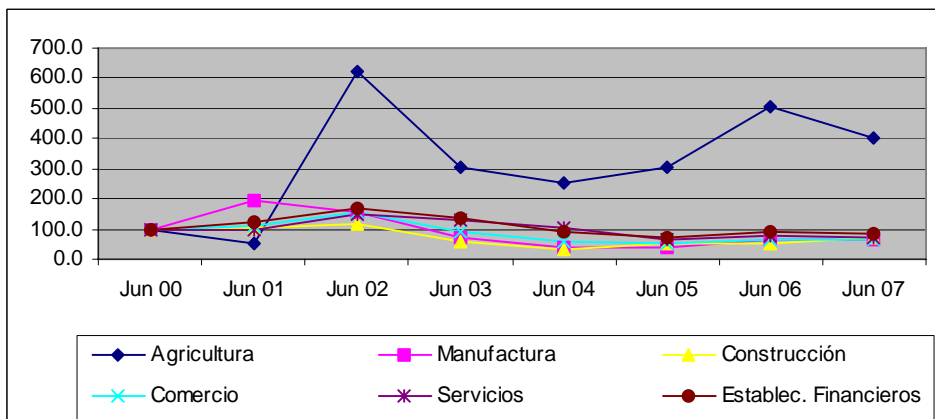

La actividad de Agricultura, Caza, Silvicultura y Pesca es la que presenta los índices más altos de las actividades seleccionadas. Con excepción del año 2001 que presenta un valor por debajo de la base, en todos los años los indicadores mantienen guarismos elevados. El año 2002 muestra el valor mayor (619,9%), terminando en el último año del período con 402,0%. Una razón para este comportamiento puede ser la incorporación de los trabajadores rurales al seguro por desempleo en junio de 2001, como se dijo arriba, con condiciones más exigentes. No obstante, en el año 2005 se estableció cierta flexibilidad para los trabajadores rurales con remuneración variable³.

³ Por RD N° 33-12/2005 a los trabajadores rurales con remuneración variable se les aplica el mismo criterio que a los trabajadores del sector industria y comercio en lo referente al mínimo de relación laboral requerido (seis meses) para la generación del derecho al subsidio (ver nota anterior). Además, para la generación del derecho al subsidio por desempleo de los trabajadores dependientes rurales, son acumulables las actividades desarrolladas en el sector industria y comercio durante el período previo al cese en la actividad rural, así como las actividades desarrolladas en el sector rural, resultan acumulables a los efectos de la generación del derecho al subsidio por desempleo de los trabajadores dependientes del sector de industria y comercio.

La actividad Manufacturera registra el índice más elevado del período en el año 2001 (191,8%). A partir del año 2003, los índices presentan valores por debajo del año base.

La Industria de la Construcción y Comercio, Restoranes y Hoteles presentan índices similares en cuanto a niveles y evolución. En ambos casos los índices se elevan en el año 2002 (118,2% y 152,4% respectivamente) y luego descienden por debajo del año base.

Servicios Comunales, Sociales y Personales también eleva sus indicadores en el año 2002 (149,9%) y se mantiene para el año 2003 con 130,6%; a partir de 2004 comienza a descender como en las dos ramas comentadas antes.

Establecimientos Financieros, seguros, inmobiliarias y servicios prestados a las empresas, presentan índices elevados en 2001, 2002 y 2003. El mayor valor le corresponde al año 2002 (167,9%). El resto del período los valores son inferiores al año base.

En las ramas agrupadas en "Otras" el comportamiento de los indicadores evolucionan en forma similar a la actividad analizada anteriormente (Establecimientos Financieros), pero con valores menos elevados. El mayor valor se da en el año 2002 (142,7%) y el resto del período mantiene índices por debajo del año base.

2. Cantidad y evolución del los beneficiarios de Seguro por Desempleo según causal del derecho para cada rama de actividad.

Con respecto a la causal del subsidio de desempleo, interesa conocer cuál es su distribución y evolución para el período seleccionado, al interior de cada rama de actividad.

La causal del subsidio se divide en cuatro categorías: despido, suspensión, reducción y otros. Entre los años 2000 y 2001 por razones de construcción estadística de la Reingeniería (RING) de Prestaciones, la causal reducción observa valores muy bajos o nulos, así como la causal "otros" presenta algunos valores en junio de 2000 pero con muy poco peso en el total. Por este motivo para la causal reducción nos concentraremos en su lectura entre los años 2002 y 2007. Para el mismo período, la causal "otros" registra valores entre 0 y 8 casos por lo que no se toma en cuenta para el análisis.

En el siguiente cuadro se muestra la cantidad de beneficiarios según causal del subsidio para el período en estudio en la rama Agricultura, Caza, Silvicultura y Pesca.

Cuadro 4.**Cantidad de beneficiarios del Seguro por Desempleo de Agricultura, Caza, Silvicultura y Pesca, por causal, según año y mes seleccionados.**

	Despido	Suspensión	Reducción	Otros	Total
Jun 00	215	129	0	3	347
Dic 00	482	258	0	0	738
Jun 01	98	94	0	0	190
Dic 01	716	1,084	0	0	1,797
Jun 02	700	1,605	161	1	2,151
Dic 02	1,523	992	150	0	2,662
Jun 03	539	430	84	0	1,053
Dic 03	1,571	198	72	1	1,842
Jun 04	560	266	61	0	887
Dic 04	1,301	120	61	0	1,482
Jun 05	642	358	47	0	1,047
Dic 05	2,231	174	96	0	2,501
Jun 06	1,055	540	150	2	1,747
Dic 06	2,436	235	97	1	2,769
Jun 07	999	287	109	0	1,395

Fuente: elaborado en base a datos de RING de Prestaciones

Nota: Entre junio/00 y diciembre/03 se presentan discrepancias entre el Total y la suma de sus agregados.

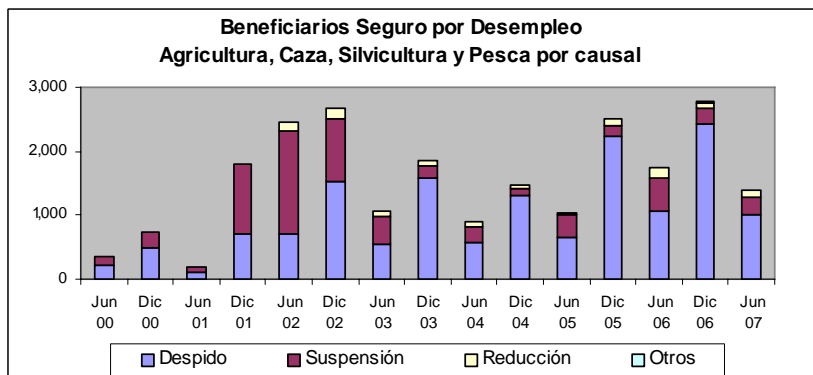
Gráfico 4.

Con respecto a Agricultura, Caza, Silvicultura y Pesca, la causal despido es la que mayoritariamente ampara a los beneficiarios.

La mayor cantidad de beneficiarios por despido se observa en los meses de diciembre de cada año, verificándose el volumen mayor en diciembre de 2006 (2436 beneficiarios).

La causal suspensión registra las cantidades mayores en diciembre de 2001 y junio de 2002 (1.081 y 1.605 beneficiarios respectivamente). La cantidad menor se registra en junio del 2001 con 94 beneficiarios.

En la causal reducción laboral se observa que los beneficiarios oscilan entre 47 y 161 beneficiarios.

En el cuadro 5 se presenta la cantidad de beneficiarios de desempleo de la Industria Manufacturera según la causal con que se amparan y su evolución para el período estudiado.

Cuadro 5.
Cantidad de beneficiarios del Seguro por Desempleo de la Industria Manufacturera, por causal, según año y mes seleccionados.

	Despido	Suspensión	Reducción	Otros	Total
Jun 00	2,238	4,541	3	41	6,804
Dic 00	2,145	6,072	1	0	8,218
Jun 01	2,212	10,844	4	1	13,053
Dic 01	2,201	7,886	4	0	10,082
Jun 02	1,915	8,376	490	0	10,770
Dic 02	1,885	6,415	957	1	9,246
Jun 03	1,560	2,793	284	0	4,636
Dic 03	1,471	1,473	310	0	3,249
Jun 04	1,466	1,094	183	0	2,743
Dic 04	1,609	961	291	0	2,861
Jun 05	1,768	831	233	0	2,832
Dic 05	1,832	1,268	540	1	3,641
Jun 06	2,133	1,513	717	0	4,363
Dic 06	2,127	1,526	416	0	4,069
Jun 07	2,354	1,648	470	0	4,472

Fuente: elaborado en base a datos de RING de Prestaciones

Nota: Entre junio/00 y diciembre/03 se presentan discrepancias entre el Total y la suma de sus agregados.

Gráfico 5.

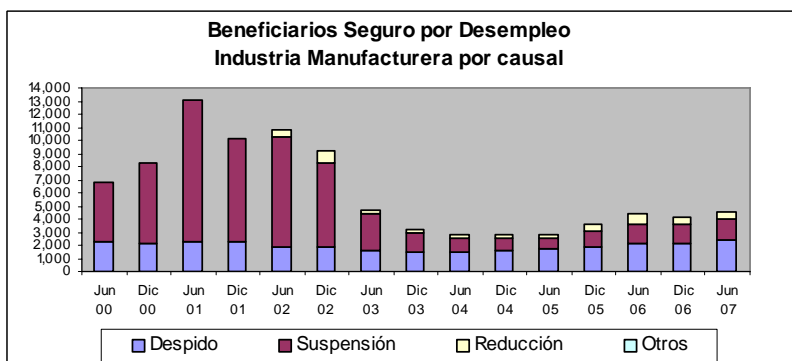

Se observa que a lo largo de todo el período la causal despido no presenta mayores variaciones oscilando entre algo más de 1.400 beneficiarios en diciembre de 2003, hasta algo más de 2.300 beneficiarios en junio de 2007. En cambio la causal suspensión es la que presenta variaciones importantes, siendo además la de mayor

peso en el total en los primeros años analizados. Se incrementa a más de 10.800 beneficiarios en el año 2001 y la cantidad más baja de beneficiarios se verifica en junio de 2005 con 831 beneficiarios. La causal reducción presenta el mayor valor en diciembre de 2002 con 957 beneficiarios; exceptuando este mes, se mantiene con valores comparativamente bajos.

En el cuadro 6 se presenta la rama de la Construcción y su apertura por causal.

Cuadro 6.

Cantidad de beneficiarios del Seguro por Desempleo de la Industria de la Construcción, por causal, según año y mes seleccionados.

	Despido	Suspensión	Reducción	Otros	Total
Jun 00	3,743	2,300	1	369	6,410
Dic 00	3,977	2,127	0	1	6,097
Jun 01	3,926	2,885	0	0	6,797
Dic 01	3,246	1,717	0	0	4,958
Jun 02	3,499	3,660	460	0	7,576
Dic 02	3,019	2,173	648	1	5,834
Jun 03	1,557	1,588	567	0	3,702
Dic 03	1,373	769	457	1	2,595
Jun 04	1,399	537	302	0	2,238
Dic 04	1,604	342	164	0	2,110
Jun 05	2,436	555	341	0	3,332
Dic 05	2,343	307	132	1	2,783
Jun 06	2,635	510	279	1	3,425
Dic 06	3,291	300	175	1	3,767
Jun 07	3,645	463	350	0	4,458

Fuente: elaborado en base a datos de RING de Prestaciones

Nota: Entre junio/00 y diciembre/03 se presentan discrepancias entre el Total y la suma de sus agregados.

Gráfico 6.

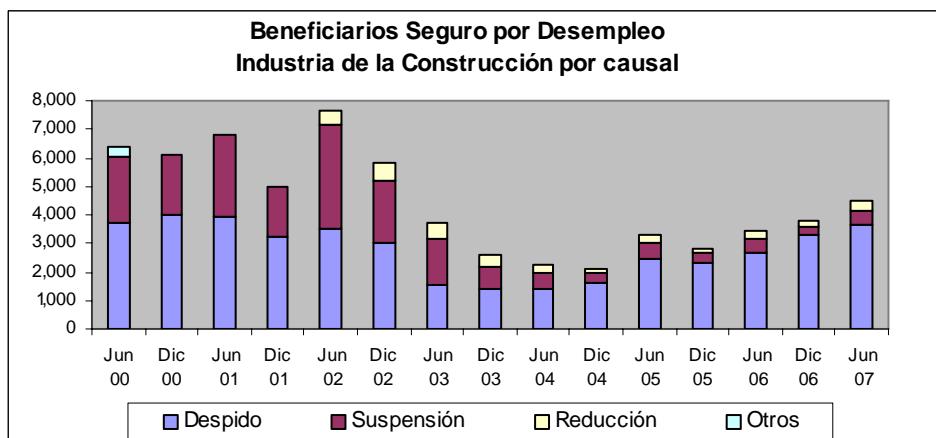

Esta rama presenta la mayor proporción en junio de 2002 con 7.576 beneficiarios. La causal Despido constituye el componente de mayor volumen en todos los meses, con la excepción de junio de 2002 en donde la causal suspensión supera a despido por algo más de 150 beneficiarios y junio de 2003 (donde la causal suspensión supera a despido en más de 30 beneficiarios).

A partir de diciembre de 2003 los volúmenes de beneficiarios son menores llegando a diciembre de 2004 con algo más de 2.100 beneficiarios. No obstante si se observa la composición por causal de estos meses, despido es notoriamente la de mayor volumen.

Con respecto a la causal reducción, la misma tiene muy poca incidencia, siendo el período de junio de 2002 a diciembre de 2003 en donde se presentan mayor cantidad de subsidios con esta causal.

En el cuadro 7 se presenta la cantidad de beneficiarios de desempleo de la rama de Comercio, Restoranes y Hoteles según la causal que da origen al beneficio.

Cuadro 7.

Cantidad de beneficiarios de Seguro por Desempleo de Comercio, Restoranes y Hoteles, por causal, según año y mes seleccionados.

	Despido	Suspensión	Reducción	Otros	Total
Jun 00	2,968	2,596	0	58	5,620
Dic 00	3,156	2,835	0	2	5,991
Jun 01	2,942	3,090	0	1	6,025
Dic 01	2,931	2,886	0	0	5,814
Jun 02	3,539	4,775	258	0	8,567
Dic 02	3,341	5,594	887	0	9,819
Jun 03	2,331	2,579	278	0	5,187
Dic 03	1,943	1,389	264	0	3,595
Jun 04	1,873	1,286	166	0	3,325
Dic 04	1,874	645	106	1	2,626
Jun 05	2,115	791	116	0	3,022
Dic 05	2,089	649	86	0	2,824
Jun 06	2,464	907	134	1	3,506
Dic 06	2,166	647	114	1	2,928
Jun 07	2,745	806	107	0	3,658

Fuente: elaborado en base a datos de RING de prestaciones

Nota: Entre junio/00 y diciembre/03 se presentan discrepancias entre el Total y la suma de sus agregados.

Gráfico 7.

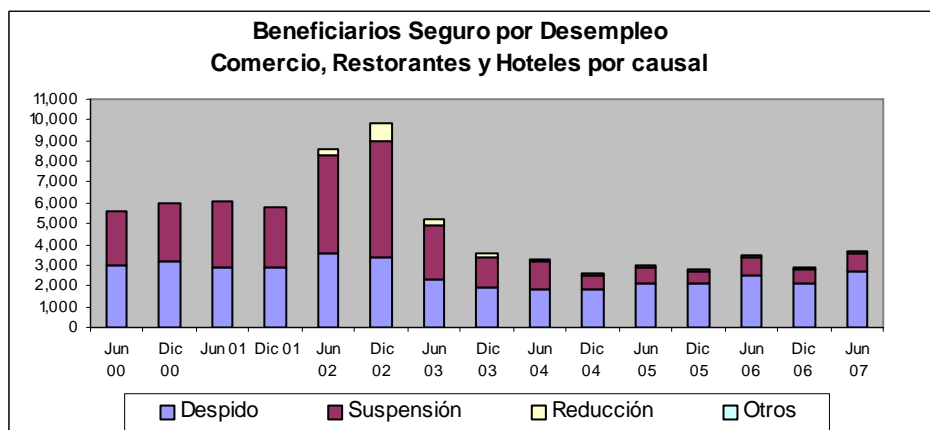

En esta rama de actividad se observa el mayor volumen en diciembre de 2002 donde se registra más de 9.800 beneficiarios. Para el año 2000 (junio y diciembre), la causal despido es algo superior a Suspensión. En el período de junio de 2002 a junio de 2003 esta composición se invierte siendo Suspensión la causal que aporta mayor beneficiarios. Nuevamente se invierten los componentes desde diciembre de 2003 hasta el final del período analizado y la causal despido es francamente superior a Suspensión.

La causal Reducción es poco significativa en el total de esta rama analizada presentando la mayor cantidad de beneficiarios en diciembre de 2002. Los beneficiarios oscilan entre 86 y 887.

En el cuadro 8 se presentan la cantidad de beneficiarios de desempleo correspondientes a la rama de Servicios Comunales, Sociales y Personales según causal del subsidio.

Cuadro 8.

Cantidad de beneficiarios del Seguro por Desempleo de Servicios Comunales, Sociales y Personales, por causal, según año y mes seleccionados.

	Despido	Suspensión	Reducción	Otros	Total
Jun 00	1,360	1,470	0	156	2,985
Dic 00	1,151	1,536	0	1	2,687
Jun 01	1,305	1,553	0	0	2,858
Dic 01	1,251	1,505	0	0	2,748
Jun 02	1,773	2,498	215	0	4,474
Dic 02	1,759	2,886	603	0	5,243
Jun 03	1,773	1,817	313	0	3,899
Dic 03	1,371	1,050	155	0	2,573
Jun 04	1,709	1,300	168	0	3,177
Dic 04	1,245	629	107	0	1,981
Jun 05	1,221	565	122	0	1,908
Dic 05	1,299	560	88	0	1,947
Jun 06	1,404	661	166	4	2,235
Dic 06	1,428	638	118	4	2,188
Jun 07	1,544	523	129	8	2,204

Fuente: elaborado en base a datos de RING de prestaciones

Nota: Entre junio/00 y diciembre/03 se presentan discrepancias entre el Total y la suma de sus agregados.

Gráfico 8.

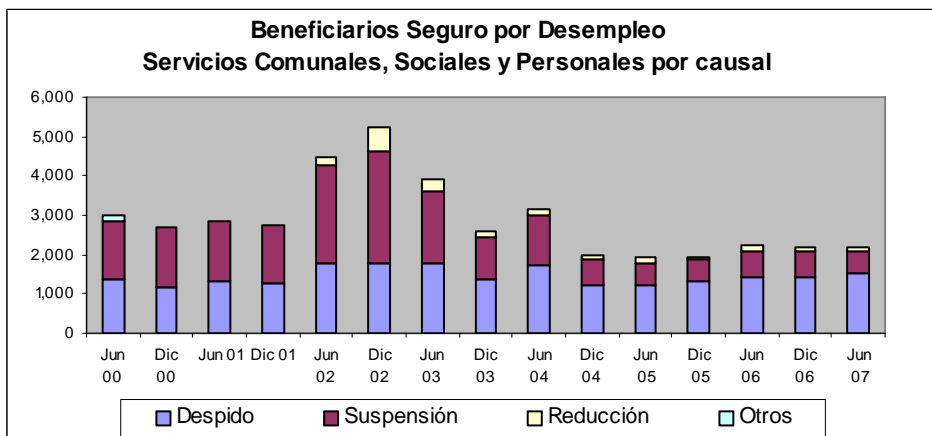

Con respecto a esta rama de actividad la mayor cantidad de beneficiarios se registra en diciembre de 2002 (2.525 beneficiarios). Se observa que desde el comienzo del período analizado hasta junio de 2003, la mayor proporción le corresponde a la causal Suspensión luego, a partir de diciembre del mismo año es la causal Despido la que presenta mayor proporción de beneficiarios. Esta distribución se mantiene hasta el final del período

La causal Reducción presenta poca significación en el total de la rama de actividad. El mayor guarismo se registra en Diciembre de 2002 con 603 beneficiarios.

En el cuadro 9 se observan los beneficiarios de desempleo correspondientes a la rama de Establecimientos Financieros, Seguros, Inmobiliarias y Servicios Prestados a Empresas, según casual del subsidio.

Cuadro 9.

Cantidad de beneficiarios del Seguro por Desempleo de Establecimientos Financieros, Seguros, Inmobiliarias y Servicios prestados a las Empresas, por causal, según año y mes seleccionados.

Fuente: elaborado en base a datos de RING de Prestaciones

	Despido	Suspensión	Reducción	Otros	Total
Jun 00	961	692	0	30	1,683
Dic 00	1,191	818	0	1	2,009
Jun 01	1,162	965	0	0	2,126
Dic 01	1,308	1,120	0	0	2,425
Jun 02	1,360	1,362	108	0	2,826
Dic 02	1,125	1,220	180	1	2,525
Jun 03	1,594	562	107	0	2,261
Dic 03	1,345	372	84	0	1,800
Jun 04	967	443	67	0	1,477
Dic 04	842	271	73	0	1,186
Jun 05	764	288	114	0	1,166
Dic 05	1,021	397	140	0	1,558
Jun 06	1,029	417	89	3	1,538
Dic 06	950	344	51	1	1,346
Jun 07	974	424	51	3	1,452

Nota: Entre junio/00 y diciembre/03 se presentan discrepancias entre el Total y la suma de sus agregados.

Gráfico 9.

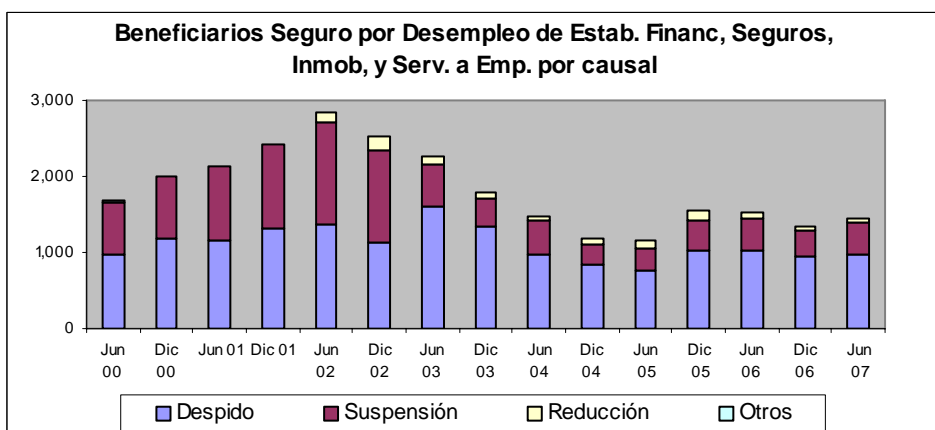

Con respecto a esta rama de actividad, la mayor cantidad de beneficiarios se presenta en junio de 2002 con algo más de 2.800 beneficiarios de desempleo. En

todo el período analizado, el componente Despido es el de mayor peso con la excepción del mes de junio de 2002 en donde Suspensión la supera por un mínimo margen y diciembre de 2002 en donde la causal suspensión supera en casi 100 beneficiarios a la causal Despido.

La causal reducción es poco significativa presentando el mayor valor en diciembre de 2002 (180 beneficiarios).

3. Resumen

En el año 2000, donde se inicia este análisis, el nivel de los beneficiarios por desempleo es ya relativamente alto, dado que los asistidos venían creciendo desde el segundo semestre de 1998.

Las prestaciones de seguro por desempleo tuvieron un marcado incremento en el año 2002, superando los 38.000 beneficiarios, constituyendo una de las consecuencias de la crisis ocurrida en ese año. Luego el desempleo asistido desciende, llegando a algo más de 13.000 beneficiarios en diciembre de 2004, y retoma una leve tendencia ascendente hasta alcanzar algo más de 18.800 beneficiarios en junio de 2007.

Cuando se observa el comportamiento de esta variable por rama de actividad, se destaca la rama de la Manufactura como aquella que concentra mayor cantidad prestaciones. En junio de 2001 alcanza algo más de 13.000 beneficiarios, (lo que representa más del 39 % del total), anticipándose un año al incremento que experimentó el subsidio por desempleo en el resto de las actividades.

Las ramas de Comercio, Restoranes y Hoteles junto a la rama de la Construcción también agrupan altas proporciones de beneficiarios, concentrando cada una, un promedio de 20.3% y 20.9% respectivamente durante todo el período analizado. Servicios Comunes, Sociales y Personales presenta marcadas oscilaciones en cuanto a sus porcentajes de participación en el desempleo, entre 8.6% y 21.2%. Establecimientos financieros participa entre un 6.4% y 10.0% y Agricultura, Caza, Silvicultura y Pesca oscila entre 0.6% y 9.7%.

Si se compara la estructura de asegurados por rama de actividad, diciembre 2000 con diciembre 2007, se observa que bajan su participación la Industria Manufacturera (de 26,6% a 23,7%), la Industria de la Construcción (de 25,1% a 23,7%) y Comercio Restoranes y Hoteles (de 22,0 a 19,4%), mientras que la única rama que aumenta su participación es Agricultura, Caza, Silvicultura y Pesca (de 1,4% a 7,4%), debido en parte a que en el año 2001 se establece el seguro por desempleo para trabajadores rurales.

Con respecto a cómo evolucionan los subsidios en cada rama de actividad, tomando el año 2000 como base, se destaca la rama de Agricultura, Caza, Silvicultura y Pesca con altos índices para todo el período -no solamente en el año 2002 que en junio alcanza casi el 620%- sino que mantiene valores elevados en todos los años analizados. El resto de las actividades presentan sus mayores incrementos en junio de 2002, con la excepción de Industria Manufactura que presenta el mayor incremento en junio de 2001 como se comentó anteriormente. Construcción e

industria Manufacturera presentan los valores más bajos del conjunto de las ramas de actividad en junio de 2004 con casi 34.9% y 40.3% respectivamente.

Si se compara la evolución de los índices de beneficiarios en cada rama de diciembre 2000 con diciembre 2007, las que registraron mayor caída relativa fueron Comercio Restoranes y Hoteles (de 100,0 a 65,1) y la Industria Manufacturera (de 100,0 a 65,7). La única que se incrementa en relación a la base es Agricultura (de 100,0 a 402,0). La rama que mantiene un nivel superior al incremento del Total de ramas (100,0 a 73,7) es Establecimientos Financieros (de 100,0 a 86,3).

Según la causal por la que se otorga el beneficio del subsidio, se observa que para la rama Agricultura, Caza, Silvicultura y Pesca, es la causal despido la que reúne la mayor cantidad de beneficiarios, (con características de zafralidad en los meses de diciembre), con la excepción de diciembre de 2001 y junio de 2002 en donde se invierte esta relación y la causal suspensión registra los mayores valores. La causal reducción tiene una participación muy baja.

En la Industria Manufacturera la causal suspensión es la que aporta mayor cantidad de beneficiarios desde el comienzo del período (y en forma muy marcada en los primeros años), hasta diciembre de 2003, luego se invierte esta relación hasta el final del período pasando a ser despido la causal de mayor relevancia. La causal reducción tiene una participación comparativamente baja en todo el período.

En Industria de la Construcción la causal Despido aporta la mayor cantidad de beneficiarios con la excepción de junio de 2002 y junio de 2003 en donde Suspensión supera a Despido por poco margen. La causal reducción tiene una participación comparativamente baja en todo el período.

El Comercio, Restoranes y Hoteles es en general Despido la causal con mayor peso pero entre junio de 2001 y junio de 2003 la situación se invierte y la mayor cantidad de beneficiarios le corresponde a Suspensión. La causal Reducción tiene baja incidencia en el total.

En Servicios Comunales, Sociales y Personales, la causal despido tiene mayor peso a partir de diciembre de 2003, mientras que suspensión es mayoritaria desde el comienzo del período analizado hasta junio de 2003. La causal Reducción al igual que en las ramas comentadas, tiene poco peso.

En Establecimientos Financieros, Seguros, Inmobiliarias en casi la mayoría de los meses observados, Despido representa la mayor proporción con la excepción del mes de diciembre. También Reducción presenta un porcentaje reducido como en las otras ramas.

En general en casi todas las ramas de actividad, la causal despido tiende a ser la de mayor significación pero se observa que en el período de crisis la relación se invierte y la causal suspensión pasa a ser de mayor peso.